



Exercice 1 (obligatoire) – Niveau terminale

Thème « Science, climat et société »

Forçage radiatif et conséquences sur l'environnement

Sur 10 points

L'ADEME, Agence De l'Environnement et de la Maîtrise de l'Énergie, participe à la mise en œuvre des politiques publiques dans les domaines de la transition écologique. Elle a publié en octobre 2020 une prévision des impacts climatiques à venir d'ici 2050 en France. Ces derniers concernent principalement l'augmentation des températures et les risques d'inondation qui en découlent.

L'objectif de cet exercice est de chercher à comprendre les risques liés à l'augmentation du forçage radiatif terrestre.

Document 1 – Évolution de la température moyenne annuelle mondiale

L'anomalie de la température de la Terre est l'écart, positif ou négatif, entre la température annuelle moyenne mesurée en degrés Celsius et la température moyenne annuelle normale (observée dans les années 1850).

Les données proviennent de trois sources : NASA ; NOAA ; Hadley Center.

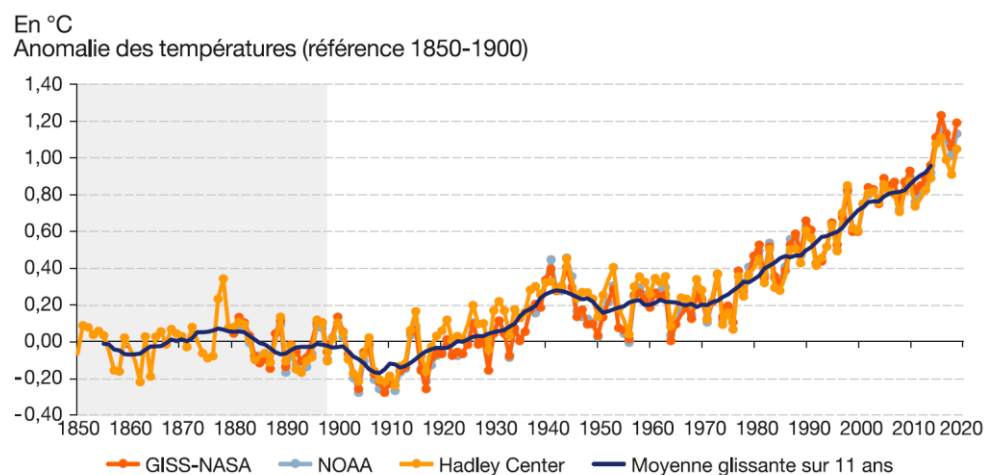

Source : D'après le Ministère de la transition écologique

Modèle CCYC : ©DNE

Nom de famille (naissance) :

(Suivi s'il y a lieu, du nom d'usage)

Prénom(s) :

N° candidat :

N° d'inscription :



Né(e) le :

(Les numéros figurent sur la convocation.)

1.1

Document 2 – Composantes du forçage radiatif terrestre

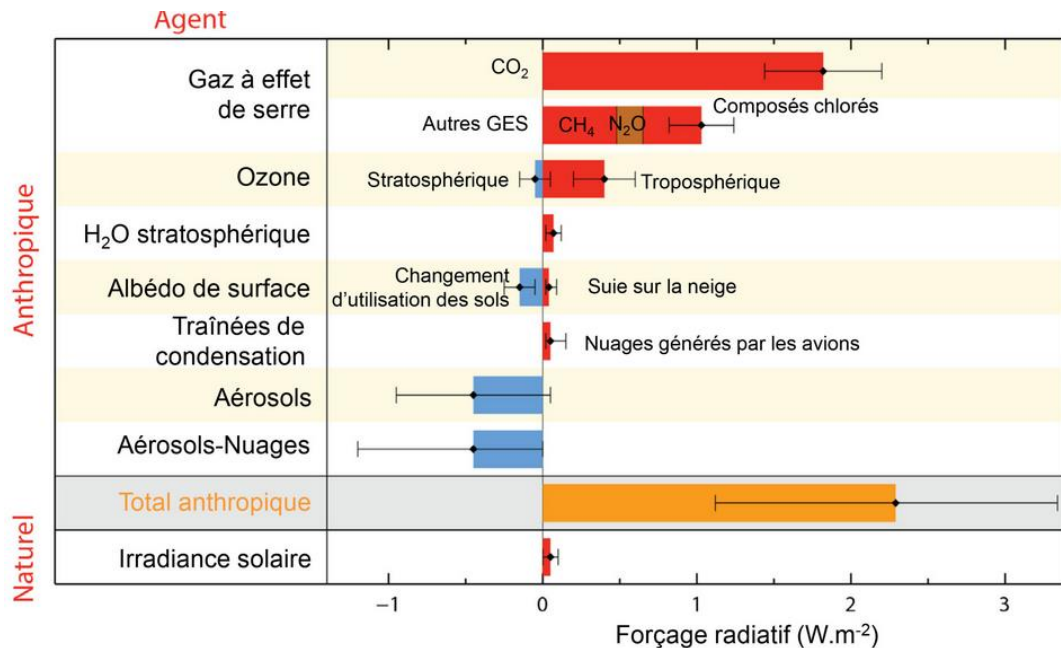

Anthropique : « d'origine humaine ».

Source : d'après <https://www.climat-en-questions.fr>

- 1- Rappeler la définition du « forçage radiatif ».
- 2- Expliquer pourquoi la température moyenne de la Terre augmente avec l'augmentation du forçage radiatif.
- 3- À partir des documents 1 et 2, expliquer l'évolution de la température moyenne terrestre depuis les dernières décennies.

Comme indiqué dans le document 2, l'un des paramètres influençant le forçage radiatif est l'albédo terrestre moyen. On rappelle que l'albédo quantifie la fraction de la puissance émise par le Soleil et atteignant la Terre qui est diffusée par la Terre vers l'espace.



Document 3 – Valeurs d'albédo de différentes surfaces

Type de Surface	Albédo (0 à 1)
Surface d'un lac	0,02 à 0,04
Surface de la mer	0,05 à 0,15
Sol sombre	0,05 à 0,15
Glace	0,60 environ
Neige tassée	0,40 à 0,70

Si l'albédo vaut 0, tout le rayonnement reçu est absorbé et s'il vaut 1, tout le rayonnement reçu est réfléchi.

Source : D'après Wikipédia

- 4- À l'aide du document 3, justifier que la fusion des glaces continentales (*glaciers*) et des mers (*banquises*) se traduit par une augmentation du forçage radiatif.
- 5- Représenter sur un schéma l'effet de rétroaction positive de l'albédo sur l'augmentation de la température terrestre.

Document 4 – Évolution de la température moyenne terrestre en fonction des scénarios SSP

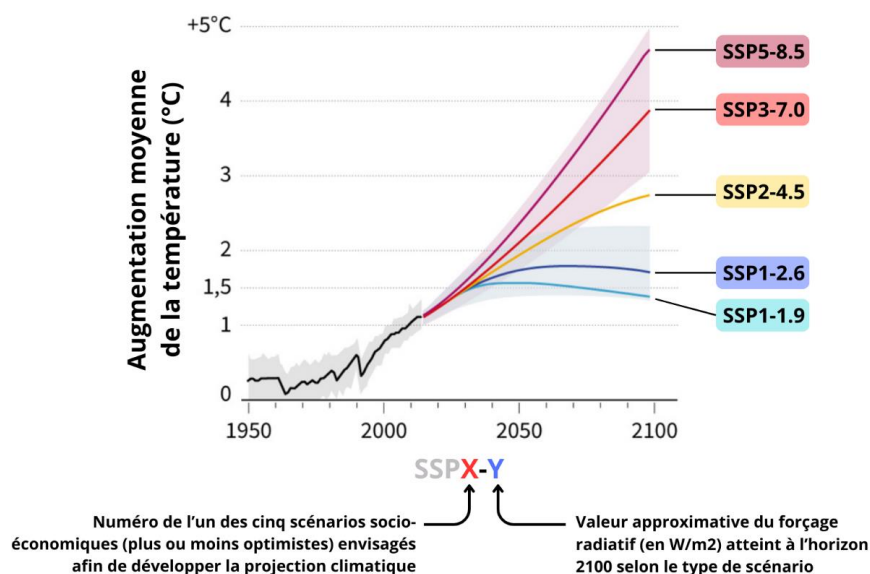

Source : D'après le rapport du GIEC



Exercice 2 (au choix) – Niveau première

Thème « Le Soleil, notre source d'énergie »

La pile végétale

Sur 10 points

Il est possible de produire de l'électricité en installant des électrodes dans un sol gorgé d'eau où poussent des plantes telles que le riz. Cette technologie permet de convertir l'énergie chimique issue de la photosynthèse en énergie électrique. Le rendement de ce dispositif reste pour le moment faible.

On cherche ici à déterminer si cette technologie peut constituer une solution d'avenir.

Les deux parties peuvent être traitées indépendamment.

Partie 1 – La photosynthèse et ses caractéristiques

Document 1 - Étude expérimentale des échanges gazeux d'une plante chlorophyllienne

On mesure les variations au cours du temps de trois paramètres environnementaux au sein d'une enceinte fermée hermétiquement et contenant un végétal chlorophyllien :

- teneur en dioxygène (O_2) ;
- teneur en dioxyde de carbone (CO_2) ;
- luminosité reçue par l'enceinte.

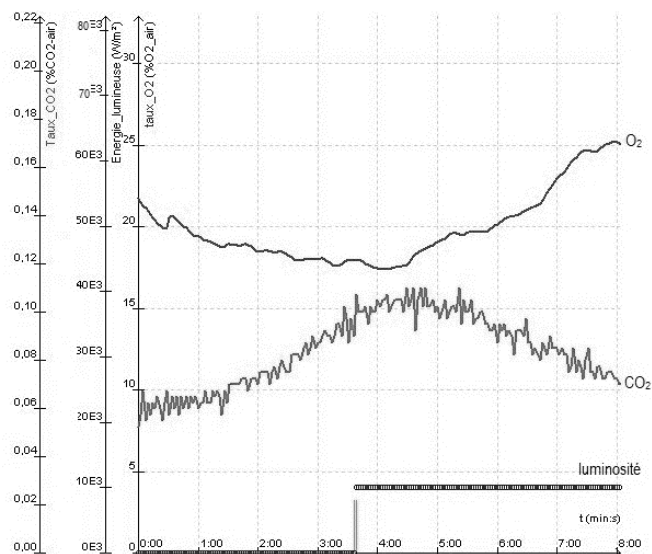

Source : d'après <https://www.pedagogie.ac-nantes.fr>

Modèle CCYC : ©DNE																				
Nom de famille (naissance) : <small>(Suivi s'il y a lieu, du nom d'usage)</small>																				
Prénom(s) :																				
N° candidat :											N° d'inscription :									
 <small>Liberté • Égalité • Fraternité</small> <small>RÉPUBLIQUE FRANÇAISE</small>	<small>(Les numéros figurent sur la convocation.)</small>																			
	Né(e) le :			/			/													

1.1

1- D'après le document 1, décrire l'effet de la luminosité sur les échanges gazeux entre la plante chlorophyllienne et son environnement.

Justifier à l'aide de données chiffrées.

Partie 2 – Énergie de la « pile végétale »

La plante utilise la photosynthèse pour produire de la matière organique. La réaction chimique correspondante peut être exploitée au sein d'une pile comportant deux électrodes dont l'une est positionnées près de la racine de la plante et l'autre en est plus éloignée. Cette pile peut délivrer un courant électrique qui transporte de l'énergie. On admet que la puissance électrique fournie par une « pile végétale » de cette sorte est proportionnelle à la surface que les plantes, exposées au soleil et qui se trouvent au voisinage des électrodes, occupent sur le sol.

2- À partir de vos connaissances, expliquer ce qu'est une source d'énergie renouvelable. Justifier que la pile végétale est considérée comme une source d'énergie électrique renouvelable.

On peut estimer qu'une « pile végétale » de 1 m^2 de surface globale (en feuilles et en racines) fournit une puissance de 3 W et que l'énergie moyenne nécessaire à la recharge d'un smartphone est de 10 Wh .

3- Calculer la durée de recharge d'un smartphone avec 1 m^2 de surface de « pile végétale ».

L'énergie moyenne consommée par une famille pendant une année est 3000 kWh .

4- Calculer la surface nécessaire en m^2 de surface de « pile végétale » pour fournir l'énergie annuelle à une famille.

Indication : le Watt-heure (Wh) une unité physique qui correspond à l'énergie consommée ou délivrée par un système d'une puissance de 1 Watt fonctionnant pendant une heure.

5- À partir des arguments issus de l'étude des deux parties de l'exercice et de vos connaissances notamment sur le fait que la « pile végétale » peut être considérée comme de la biomasse, indiquer un intérêt et une limite de ce dispositif.



Exercice 3 (au choix) – Niveau première

Thème « La Terre, un astre singulier »

Mesure de la circonférence de la Terre

Sur 10 points

Ératosthène de Cyrène est un astronome, géographe, philosophe et mathématicien grec du III^e siècle av. J.-C. (né à Cyrène vers 276 av. J.-C. et mort à Alexandrie, en Égypte, vers 194 av. J.-C.). Il est connu pour avoir établi une méthode qui permet d'estimer la mesure de la circonférence de la Terre.

Il avait observé, qu'à midi, lors du solstice d'été, un puits situé à Syène (actuelle Assouan en Égypte) ne projetait aucune ombre, tandis qu'à Alexandrie, plus au nord, au même moment, un obélisque projetait une ombre mesurable.

Les deux villes, situées très proches d'un même méridien, sont à une distance l'une de l'autre estimée à 5 000 stades. (Un stade est une ancienne unité de longueur correspondant à la longueur du stade d'Olympie, soit environ 157,5 mètres).



Document 1 – Modélisation de la démarche expérimentale d'Ératosthène

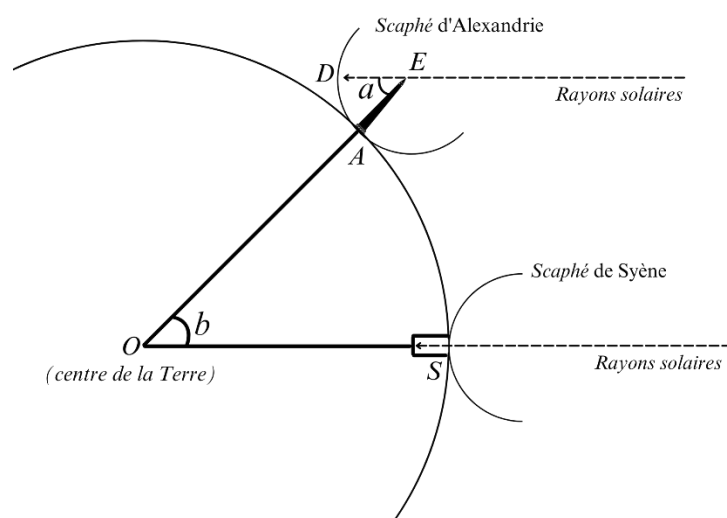

Le scaphé était un ancien instrument de mesure d'angle, de forme circulaire.



- 6-** Comparer les deux modélisations (observations, hypothèses, mesures réalisées, mesure obtenue) présentées dans le document 2.

La pratique de la démarche scientifique concourt à la mise en cohérence de faits, à l'identification de paramètres pertinents, à l'élaboration de concepts et à la construction de modèles et de théories.

- 7-** Expliquer en quoi la méthode d'Ératosthène, pour établir la mesure de la circonférence de la Terre, est un exemple de démarche scientifique.