





## Exercice 1 – Niveau première

Thème « Son et musique, porteurs d'information »

### Un décret qui fait grand bruit

Sur 10 points

« À partir d'aujourd'hui, les salles de spectacles, mais aussi les cinémas et les festivals vont devoir limiter le maximum de leur volume sonore, **en le baissant de 105 décibels (c'était jusqu'ici la norme) à 102**. C'est donc 3 décibels en moins. Cela n'a l'air de rien comme ça, mais cela revient tout de même à diviser par deux l'intensité sonore. 102 décibels, **cela reste toutefois encore beaucoup**. Beaucoup trop disent certains, des médecins notamment, qui rappellent par exemple qu'un marteau piqueur équivaut à 100 décibels. »

D'après un article de <https://www.rtl.fr> publié le 01/10/2018

1- À partir du document 1 et de vos connaissances, expliquer **pourquoi il est nécessaire de baisser le niveau sonore dans les salles de spectacles. Une réponse argumentée et structurée est attendue.**

#### Document 1. Vues de surface d'une cochlée de chat avant et après des traumatismes auditifs

La cochlée représente la partie auditive de l'oreille interne. On observe une cochlée de chat au microscope électronique à balayage dans différentes conditions.

##### Partie de cochlée normale

On observe une rangée de cellules ciliées internes (CCI) et 3 rangées de cellules ciliées externes (CCE).

Les cellules ciliées sont toutes visibles.

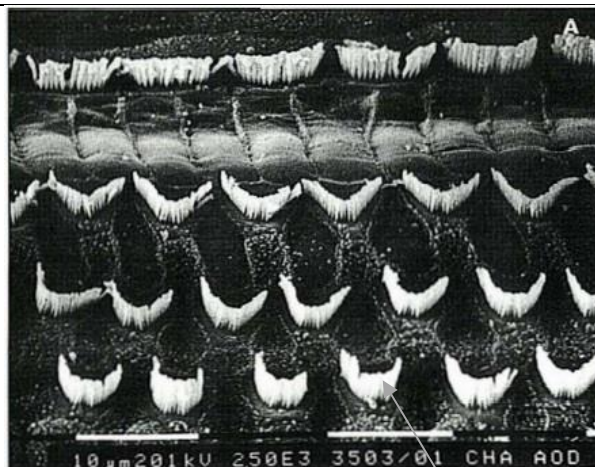

} CCI

} CCE

Cils vibratiles des cellules de la CCE

Modèle CCYC : ©DNE

Nom de famille (naissance) :

(Suivi s'il y a lieu, du nom d'usage)

Prénom(s) :

N° candidat :

N° d'inscription :



Né(e) le :

(Les numéros figurent sur la convocation.)

1.1

### Partie de cochlée

après une exposition à un son pur de 8 kHz à 120 dB pendant 20 minutes

Les cils vibratiles des cellules ciliées internes sont absents ainsi que certains des cellules ciliées externes

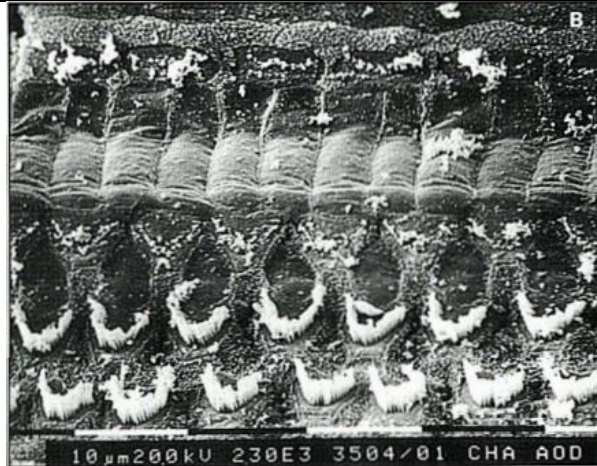

CCI

CCE

D'après [http://www.ipubli.inserm.fr/bitstream/handle/10608/4361/MS\\_1991\\_4\\_357.pdf?sequence=1](http://www.ipubli.inserm.fr/bitstream/handle/10608/4361/MS_1991_4_357.pdf?sequence=1)

2- À partir de vos connaissances et des documents 2, 3 et 4, expliquer les précautions à adopter afin de réduire les risques d'un traumatisme sonore au niveau de l'oreille interne. Une réponse argumentée et structurée est attendue.

### Document 2. Effet d'un bouchon d'oreille sur le niveau sonore d'un son au sein de l'oreille interne en fonction de sa fréquence

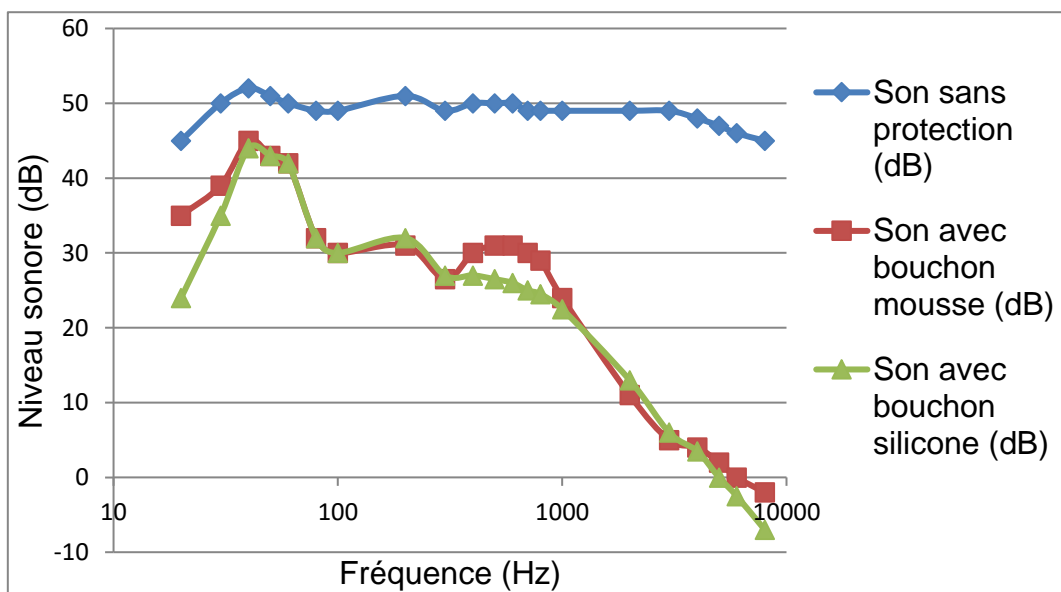

D'après <https://www.lesnumeriques.com/accessoire-audio/risques-auditifs-quelle-protection-auditive-choisir-a3795.html>



### Document 3. Durées admissibles d'exposition quotidienne au bruit

#### DURÉE D'EXPOSITION AU BRUIT RECOMMANDÉE

Niveau sonore en dB	Durée d'exposition maximale
80	8h
83	4h
86	2h
89	1h
92	30min.
95	15min.
98	7min. et 30sec.
101	3min. et 45sec.
104	1min. et 20sec.
107	40sec.
111	20sec.

Ce document indique la durée admissible d'exposition quotidienne au bruit à différents niveaux d'intensité en décibels (dB). Au-dessous de 80 dB, il n'y a pas de risque de dégradation brutale de l'audition.

D'après <https://www.journee-audition.org/pdf/guide-jeunes.pdf>

### Document 4. Évolution du niveau sonore en fonction de la distance à la scène du concert

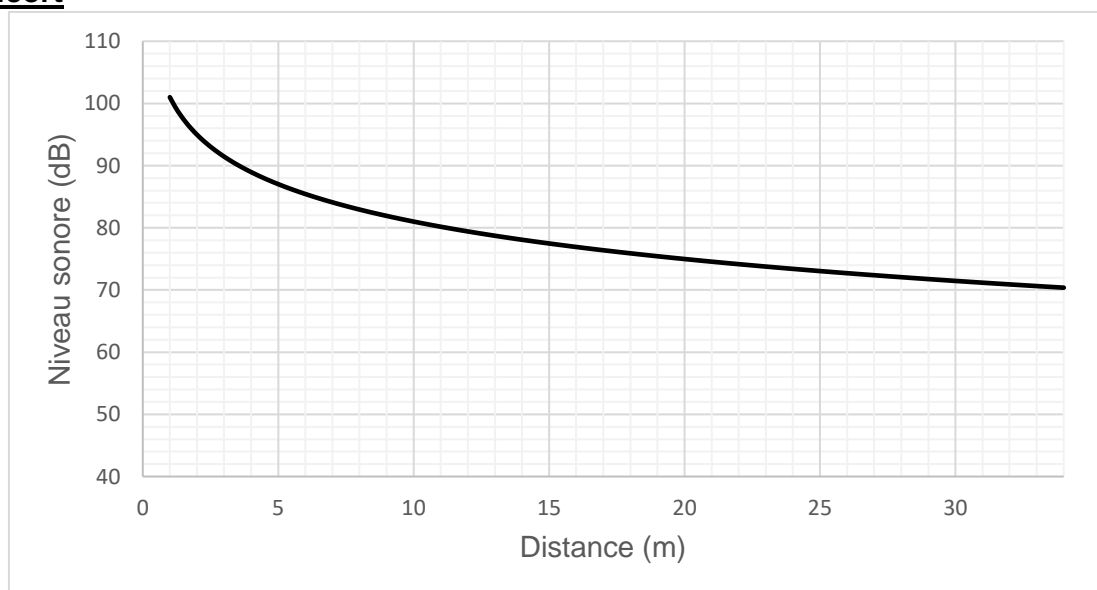

<b>Modèle CCYC : ©DNE</b>																				
<b>Nom de famille</b> (naissance) : <small>(Suivi s'il y a lieu, du nom d'usage)</small>																				
<b>Prénom(s) :</b>																				
<b>N° candidat :</b>											<b>N° d'inscription :</b>									
 Liberté • Égalité • Fraternité RÉPUBLIQUE FRANÇAISE	<small>(Les numéros figurent sur la convocation.)</small>																			
<b>Né(e) le :</b>			/			/														

1.1

**3-** Louise écoute son groupe de rock préféré et ne veut rien rater du concert dont elle ne connaît pas la durée exacte.

Pour cela, elle se met au plus près de la scène à une distance d'environ 1,0 m.

Les mesures effectuées par les techniciens de la salle montrent que le groupe respecte la nouvelle législation en vigueur : le niveau sonore à l'endroit où est Louise est de 101 dB. Pourtant au bout de quelques minutes, Louise ressent une gêne et décide de s'éloigner un peu de la scène.

À partir des documents 3 et 4, déterminer graphiquement à quelle distance de la scène Louise doit se placer pour être sûre de ne subir aucun risque de dégradation brutale de son audition.





## Exercice 2 – Niveau première

Thème « Une longue histoire de la matière »

### Les structures microscopiques de la silice et du silicium

Sur 10 points

La silice est la forme naturelle du dioxyde de silicium ( $\text{SiO}_2$ ) qui entre dans la composition de nombreux minéraux (quartz, etc.). La silice représente 60,6 % de la masse de la croûte terrestre continentale. De nombreuses roches sont constituées de silice (sable, grès, granite, etc.) et l'étude des différentes structures possibles permet d'en savoir plus sur les conditions de formation des roches.

Le verre utilisé dans l'industrie est un solide non cristallin (amorphe), dur, fragile (cassant) et transparent. Sa composition chimique contient une part importante de silice.

#### Partie A. La silice : une structure amorphe ou cristalline

Document 1. Deux structures en coupe de la silice

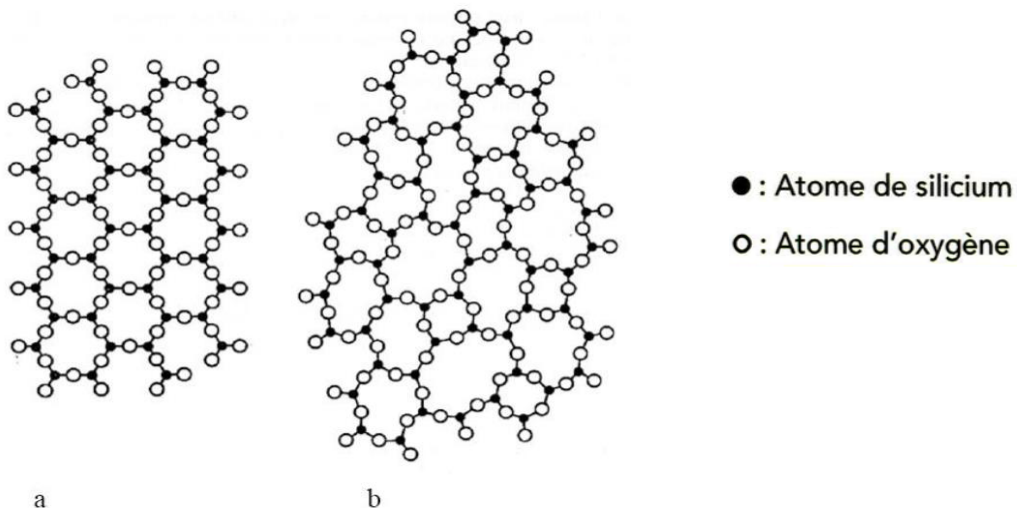

Source : d'après CHAGUETMI, Salem (2010), *Élaboration et caractérisation de nouveaux verres de fluorohafnates de strontium et de phosphosulfates*. Thèse, Université Mohamed Khider Biskra  
<http://thesis.univ-biskra.dz/1006/3/Chapitre%201.pdf>

Modèle CCYC : ©DNE

Nom de famille (naissance) :

(Suivi s'il y a lieu, du nom d'usage)

Prénom(s) :

N° candidat :

N° d'inscription :



Né(e) le :

(Les numéros figurent sur la convocation.)

1.1

1- La figure du document 1 montre deux structures possibles de la silice. L'une d'elles est dite cristalline, l'autre amorphe (verre). Parmi les représentations a et b, laquelle correspond à une structure cristalline ? Justifier votre choix.

À partir de deux échantillons identiques de silice liquide, on peut obtenir soit un verre, soit un cristal selon la vitesse de refroidissement.

Document 2. Évolution du volume d'un échantillon de silice lors d'un changement d'état

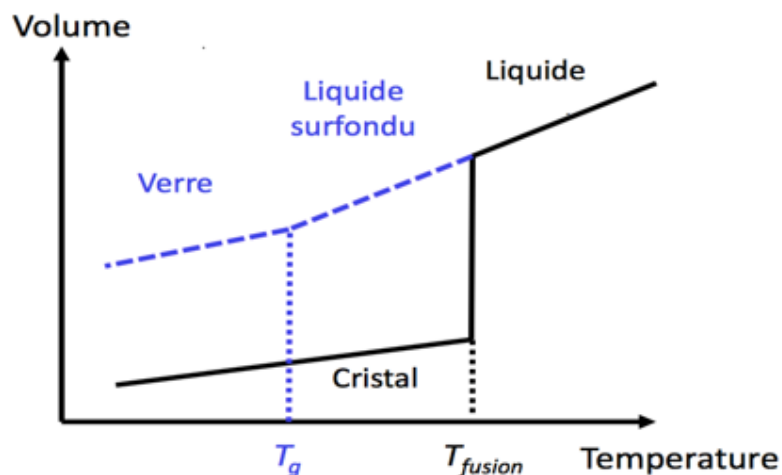

Température de transition vitreuse :  
 $T_g = 1473 \text{ K}$

Température de fusion :  
 $T_{\text{fusion}} = 1996 \text{ K}$

2- Comparer qualitativement les volumes des deux échantillons obtenus (verre ou cristal) à la température de 1400 K.

3- Proposer une explication à cette différence de volume en s'appuyant sur le document 1.

### Partie B. Étude de la maille cristalline du silicium

On s'intéresse dans cette partie au silicium pur. On fait l'hypothèse que la structure cristalline du silicium est cubique à faces centrées, avec les caractéristiques suivantes :

Rayon d'un atome de silicium :  $r = 118 \times 10^{-12} \text{ m}$

Masse d'un atome de silicium :  $m = 4,66 \times 10^{-26} \text{ kg}$



**4-** Le but de cette partie est de déterminer la masse volumique du silicium afin de valider ou d'invalider l'hypothèse formulée sur sa structure (cubique à faces centrées).

Document 3. Coupe d'une maille selon le modèle cubique à faces centrées

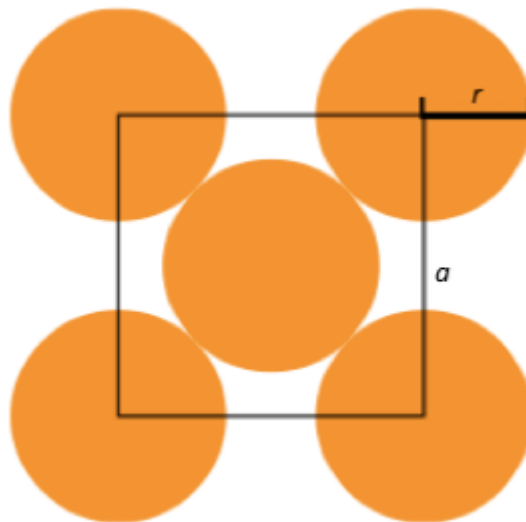

La mesure  $a$  correspond au paramètre de la maille et on suppose que les atomes de silicium sont sphériques et tangents. Le rayon d'un atome de silicium est noté  $r$ .

**4-a-** À l'aide de la figure du document 3, démontrer que :  $a = 2\sqrt{2} r$  et calculer sa valeur.

**4-b-** Représenter en perspective cavalière la maille cubique à faces centrées.

**4-c-** On rappelle que, dans la structure cubique à faces centrées, une maille contient l'équivalent de 4 atomes de silicium. Calculer la masse volumique d'un cristal de silicium dans cette hypothèse.

**4-d-** En réalité, la masse volumique du cristal de silicium est  $2,33 \text{ g.cm}^{-3}$ . L'hypothèse de la structure cristalline cubique à faces centrées peut-elle être validée ?







1- Indiquer à quelles positions de (a) à (i) sur le document 1 correspondent les aspects suivants de la Lune :

Lune gibbeuse	Premier quartier	Dernier croissant
		

2- Les positions (a) et (i), positions extrêmes d'un cycle de lunaison du document 1, correspondent aux situations appelées « nouvelle Lune ». Préciser ce qu'on observe alors depuis la Terre.

3- La Lune présente toujours la même face à la Terre. Choisir, parmi les propositions suivantes, la période de rotation de la Lune sur elle-même. On pourra s'aider d'un schéma.

365,25 jours	24 h	27 jours 7 h et 43 min	29 jours 12 h et 44 min
--------------	------	------------------------	-------------------------

4- Parmi les situations de (a) à (i) du document 1, certaines permettent l'observation d'éclipses de Lune. Préciser laquelle ou lesquelles.

## **Partie B – Dimension de la Lune**

### Document 2. Éclipse de Lune

Aristarque de Samos (310-230 avant JC) émet l'hypothèse qu'en mesurant la taille de l'ombre de la Terre sur la Lune lors d'une éclipse, on peut calculer le rapport entre le rayon de la Terre et le rayon de la Lune.

Il suppose par ailleurs que l'ombre de la Terre sur la Lune a la même taille que la Terre, ce qui revient à considérer que les rayons du Soleil sont parallèles entre eux.



Éclipse de lune du 19 janvier 2019 à Chambord (G. Souvant – AFP)



